D40

USER MANUAL

EN DE FR IT ES

MAJORITY

HOME AUDIO • CAMBRIDGE

INDICE

Indice 2
Contenuto della confezione 3
Comandi e funzioni 4
Installazione degli altoparlanti Majority D40 7
Funzionamento di base 8
Controlli Bluetooth, SD e USB 9
Modalità AUX e Ottica 10
Modalità Bluetooth 11
Modalità USB e scheda SD 12
Collegamento delle cuffie 13
Risoluzione dei problemi 14
Specifiche tecniche e Garanzia 15
Informazioni sulla sicurezza 16

3 ANNI DI GARANZIA

Registra il tuo prodotto per usufruire di una garanzia GRATUITA di 3 anni sul sito **www.majority.co.uk**

CONTENUTO DELLA CONFEZIONE

A. Altoparlanti Majority D40
B. Cavo AUX da 3,5 mm a 3,5 mm
C. Cavo da 3,5 mm a RCA
D. Manuale d'istruzioni
E. Telecomando
F. Cavo di alimentazione
G. Cavo ottico

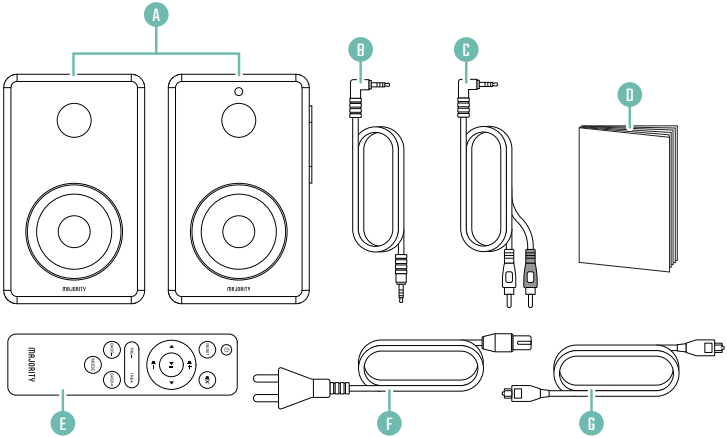

VISTA FRONTALE

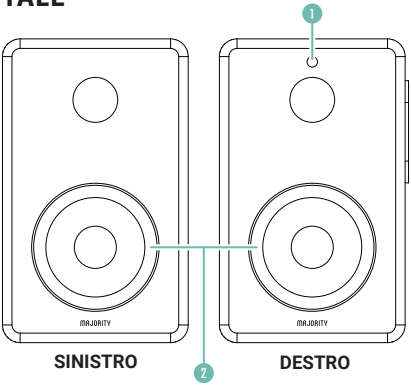

1. Sensore telecomando
2. Altoparlanti

VISTA LATERALE

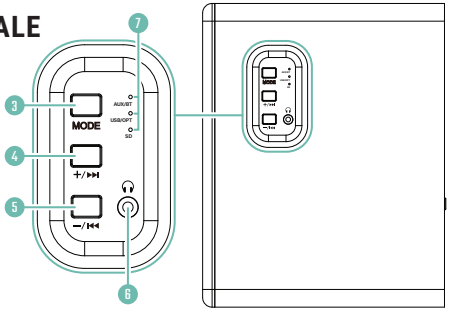

3. Modalità
4. Vol + / Avanti
5. Vol - / Indietro
6. Jack per cuffie
7. Indicatori luminosi di modalità

VISTA POSTERIORE

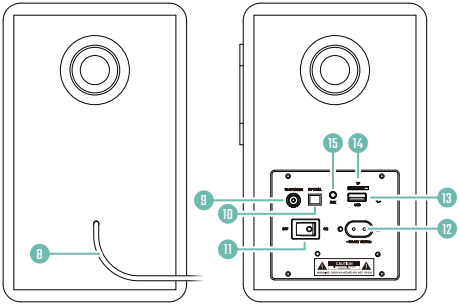

SINISTRO **DESTRO**

8. Cavo di collegamento altoparlanti
9. Uscita audio per altoparlante sinistro
10. Ingresso ottico
11. Pulsante ON/OFF
12. Alimentazione 100–240 V/50-60 Hz
13. Porta USB
14. Slot per scheda SD
15. Ingresso AUX

TELECOMANDO

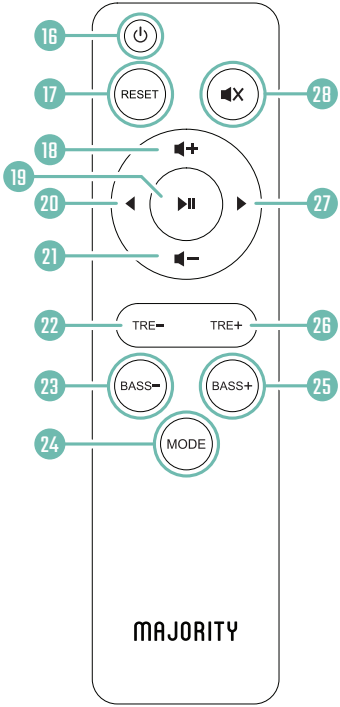

16. On/Off
17. Vol +
18. Play/Pausa
19. Riavvolgi/Indietro
20. Vol -
21. Modalità
22. Acuti -
23. Bassi -
24. Bassi +
25. Acuti +
26. Reset
27. Avanti
28. Muto

Si prega di notare che i riferimenti (**Rif. *numero***) presenti in questo manuale indicano il numero del pulsante sugli altoparlanti o il numero del tasto del telecomando come illustrato nelle immagini alle pagine 2-4.

Collegamento e accensione

Collegare un'estremità del cavo di alimentazione in dotazione nell'ingresso (**Rif. 12**) sul retro dell'altoparlante principale e l'altra estremità del cavo a una presa di corrente. Accendere l'impianto usando l'interruttore (**Rif. 11**) sul retro dell'altoparlante principale. Collegare i due altoparlanti tramite il cavo di collegamento degli altoparlanti (**Rif. 8**). Per fare ciò, inserire il connettore del cavo del connettore dell'altoparlante sinistro nel connettore dell'altoparlante destro (primario), che recita ('To L speaker') (**Rif.9**).

Accensione degli altoparlanti Majority D40
Per accendere gli altoparlanti, premere il tasto ⏻ del telecomando (**Rif. 16**) o tenere premuto il pulsante "Mode" sul retro dell'altoparlante principale (**Rif. 3**). Per spegnere gli altoparlanti, premere il tasto ⏻ del telecomando (**Rif. 16**).

Batteria del telecomando

Rimuovere il coperchio della batteria del telecomando. Inserire 2 batterias AAA (inclusas). Riposizionare il coperchio della batteria.

Importante: quando si utilizza il telecomando, puntare il telecomando in direzione del sensore (**Rif. 1**) per assicurarsi che l'impianto riceva il segnale.

Comandi di base

Il volume, gli acuti e i bassi possono essere modificati in qualsiasi modalità di riproduzione audio.

Utilizzare i comandi 🔈+ (**Rif. 17**)/(**Rif. 4**) e 🔈- (**Rif. 20**)/(**Rif. 5**) per regolare il volume. Premere 🔈X (**Rif. 28**) per disattivare l'audio.

Utilizzare i tasti del telecomando Acuti - (**Rif. 22**), Acuti + (**Rif. 25**), Bassi - (**Rif. 23**) e Bassi + (**Rif. 24**) per controllare il livello dei bassi e degli acuti. Premere il tasto "RESET" (**Rif. 26**) per ripristinare il livello degli acuti e dei bassi.

In modalità Bluetooth, SD o USB, utilizzare i comandi ◀ ▶ (**Rif. 19**)/(**Rif. 27**) e -/⏮ +/⏭ (tenere premuto (**Rif. 4**)/(**Rif. 5**)) per avanzare di una traccia e attivare la modalità riavvolgi o avanti veloce (vedere **pagina 7**).

Selezione della modalità

Quando si inserisce una chiavetta USB, una scheda di memoria SD o un cavo AUX, l'impianto passa automaticamente alla modalità corretta e avvia la riproduzione audio. Se necessario, è possibile selezionare la modalità corretta utilizzando il comando "Mode" (**Rif. 21**)/(**Rif. 3**).

Sugli altoparlanti, la modalità Bluetooth e USB è indicata con una luce blu. Tutte le altre modalità sono indicate con una luce rossa (**Rif. 7**).

Importante: le seguenti informazioni si riferiscono solo alle modalità Bluetooth, SD e USB. Per i comandi e le funzioni relativi alla modalità AUX e Ottica, vedere la sezione “Modalità AUX e Ottica” a pagina 8.

Nota: nella seguente tabella, **(T)** significa “tenere premuto”.

Telecomando	Altoparlante	Funzione
🔈- 🔈+	-/⏮ +/⏭	Aumento/diminuzione volume
◀ ▶	(T) -/⏮ +/⏭	Traccia precedente/successiva
(T) ◀ ▶	n/d.	Riavvolgi/Avanti veloce
🔇X	n/d.	Muto
▶II	MODE	Play/Pausa
TRE-/TRE+	n/d.	Aumento/diminuzione acuti
BASS-/BASS+	n/d.	Aumento/diminuzione bassi
MODE	(T) MODE	Selezione modalità
RESET	n/d	Ripristino acuti/bassi

Utilizzare il cavo AUX da 3,5 mm a 3,5 mm o il cavo da 3,5 mm a RCA per collegare un dispositivo AUX esterno all'ingresso "AUX" sul retro dell'altoparlante principale D40 (**Rif. 15**).

Attivazione della modalità AUX

Quando si collega un cavo AUX all'ingresso "AUX" sul retro dell'altoparlante principale (**Rif. 15**), l'impianto passa automaticamente alla modalità AUX (indicata da una luce rossa (**Rif. 7**)) e sentirete le parole 'Line in' dagli altoparlanti. Se necessario, è possibile selezionare la modalità AUX utilizzando il comando "Mode" (**Rif. 21**)/(**Rif. 3**).

Modalità Ottica

Per collegare gli altoparlanti D40 a un dispositivo esterno, utilizzare un cavo audio ottico e inserirlo nell'ingresso OPTICAL (**Rif. 10**).Premere il comando "Mode" (**Rif. 21**)/(**Rif. 3**) per passare alla modalità Ottica. L'indicatore luminoso USB/OPT (**Rif. 7**) sarà di colore rosso e sentirete le parole 'Optical' dagli altoparlanti quando la modalità Ottica è selezionata.

Comandi e funzioni (AUX e Ottica)

Nota: nella seguente tabella, **(T)** significa "tenere premuto".

Telecomando	Altoparlante	Funzione
🔈- 🔈+	-/⏮ +/⏭	Aumento/diminuzione volume
🔇X ⏯	MODE	Muto
TRE-/TRE+	n/d.	Aumento/diminuzione acuti
BASS-/BASS+	n/d.	Aumento/diminuzione bassi
MODE	**(T) MODE**	Selezione modalità
RESET	n/d.	Ripristino acuti/bassi

Per collegare un dispositivo esterno agli altoparlanti D40 tramite Bluetooth, è necessario attivare la modalità Bluetooth. Per selezionare manualmente la modalità Bluetooth, premere il comando “Mode” (**Rif. 21**)/(**Rif. 3**) fino a quando l’indicatore luminoso AUX/BT (**Rif. 7**) non si illumina in blu. Sentirete la parola “Bluetooth” per indicare che la modalità Bluetooth è ora attiva.

Attivare la connessione Bluetooth sul dispositivo esterno. Selezionare “D40” dall’elenco dei dispositivi disponibili nelle vicinanze.

Sentirete le parole ‘Bluetooth Connected’ per indicare che la connessione è riuscita. A questo punto, è possibile riprodurre l’audio tramite gli altoparlanti. Quando il dispositivo Bluetooth viene scollegato, si sentiranno le parole ‘Bluetooth Disconnected’ per indicare che la disconnessione è avvenuta con successo.

Comandi e funzioni

Vedere pagina 7.

USB

Per utilizzare la modalità USB, inserire una chiavetta USB nella porta USB sul retro dell'altoparlante principale (**Rif. 13**). Sentirete la parola "USB" dagli altoparlanti, che indica che la modalità USB è attiva e l'indicatore luminoso USB/OPT (**Rif. 7**) si illumina in blu. Se necessario, è possibile selezionare la modalità USB utilizzando il comando "Mode" (**Rif. 21**)/(**Rif. 3**).

SD

Per utilizzare la modalità SD, inserire una scheda di memoria SD nello slot SD sul retro dell'altoparlante principale (**Rif. 14**). Sentirete le parole 'Memory card' provenire dagli altoparlanti, che indicano che la modalità scheda SD è attiva e l'indicatore luminoso SD (**Rif. 7**) si illumina in rosso. Se necessario, è possibile selezionare la modalità SD utilizzando il comando "Mode" (**Rif. 21**)/(**Rif. 3**).

Capacità di memoria massima per modalità USB e SD: 64GB.

Comandi e funzioni

Vedere pagina 7.

Per ascoltare la propria musica tramite l'utilizzo di cuffie, collegare le cuffie cablate (non incluse) all'ingresso per cuffie (**Rif. 6**) dell'impianto Majority D40.

Assicurarsi che il volume sia abbassato prima di utilizzare le cuffie.

A questo punto, l'audio è riprodotto tramite le cuffie.

Importante: l'impianto Majority D40 non è compatibile con cuffie Bluetooth.

Problema	Possibile causa/soluzione
Alimentazione assente/Dispositivo non funzionante	Controllare la presenza di corrente a livello della presa alla parete. Controllare che l'adattatore di alimentazione sia collegato correttamente alla presa di corrente.
Audio assente	Controllare se l'unità è impostata su MUTE. Controllare se la modalità è stata selezionata correttamente. Aumentare il volume utilizzando i comandi degli altoparlanti o il dispositivo esterno. Controllare se i cavi sono installati correttamente.
Funzionamento anomalo	Spegnere e scollegare l'unità. Attendere 2 minuti e riaccendere.
Impossibile stabilire una connessione Bluetooth	Assicurarsi di aver attivato la modalità Bluetooth degli altoparlanti e che la connessione Bluetooth del dispositivo esterno sia attivata. Selezionare il dispositivo Bluetooth "D40"; ora la riproduzione audio dovrebbe essere possibile.

SERVIZIO ASSISTENZA

Per ricevere ulteriore assistenza con l'uso degli altoparlanti, contatta il nostro servizio assistenza sul sito web di Majority: **www.majority.co.uk/support**

SPECIFICHE TECNICHE

Alimentazione	100-240V/50-60Hz
Modalità:	Bluetooth AUX-in da 3,5mm Lettore USB Lettore SD
Consumo energetico	0.5W (modalità standby)
Dimensioni	223 x 137 x 179 mm
Peso	3.80 kg
Altoparlanti	Altoparlanti full range 2 * 4 " + tweeter 2 * 1"
Versione Bluetooth	5.0
Portata Bluetooth	Fino a 10 metri
Tipi di file compatibili	MP3, WMA, FLAC, MAV, APE
Capacità di memoria USB/SD massima compatibile	64GB

GARANZIA

Tutti i prodotti sono coperti da una garanzia standard di 12 mesi. Tutti gli articoli devono essere registrati su **www.majority.co.uk** affinché la garanzia sia valida. Sulla pagina web, usare la voce di menu "Registra il tuo prodotto". L'utente ha inoltre la possibilità di estendere gratuitamente la garanzia per altri 24 mesi.

INFORMAZIONI SULLA SICUREZZA

1. Leggete le istruzioni.
2. Tenete queste istruzioni. Le istruzioni sono anche scaricabili sul sito www.majority.co.uk
3. Prestate attenzione agli avvertimenti
4. Seguite tutte le istruzioni
5. Non pulite l'unità con acqua né avvicinate acqua all'unità
6. Non bloccate gli sfoghi di ventilazione dell'unità. Installate il dispositivo seguendo le istruzioni del manufattore.
7. Non installate l'unità vicino ad alcuna fonte di calore come radiatori, termosifoni, stufe o simili (inclusi amplificatori) che producono calore.
8. Posizionate la spina in modo tale che non vi si possa camminare sopra o che non
possa essere schiacciata in particolare fate attenzione alle prese,ciabatte e il punto da cui i fili escono dall'unità.
9. Utilizzate soltanto accessori forniti dal manufattore.
10. Scollegate l'unità durante una tempesta o se questo rimane inutilizzato per un lungo periodo di tempo.
11. Fate riferimento a persone qualificate per qualsiasi riparazione dell'unità. E' possibile dover far riparare l'unità qualora questa venga danneggiata in qualsiasi modo, per esempio se la presa o la spina sono danneggiate, del liquido è stato versato sopra o se un oggetto vi è caduto sopra, o ancora se l'unità è stata esposta alla pioggia o all'umidità, se l'unità non funziona normalmente o se è caduta a terra.
12.Non avvicinate nessun tipo di fonte di fuoco, come una candela accesa, vicino a o sull'unità.
13. Buttate tutti i prodotti elettrici usati e batterie usate in modo sicuro secondo i regolamenti delle autorità locali.

AVVERTIMENTI ULTERIORI

L'unità non dovrà essere esposta a oggetti gocciolanti o a schizzi d'acqua e nessun oggetto contenente liquido, come un vaso, dev'essere poggiato sull'unità.
Per spegnere il dispositivo dovete usare la presa elettrica, che deve rimanere accessibile quando state usando la cassa acustica. Per disconnettere completamente l'unità dalla presa, la spina deve essere totalmente disconnessa dalla presa.
La batteria non dovrà essere esposta al calore, per esempio al sole,al fuoco o simil, in modo eccessivo.

RICICLO DEI PRODOTTI ELETTRICI

Dovreste riciclare i vostri rifiuti elettrici in modo ecologico e aiutare così l'ambiente.
Questo simbolo significa che un prodotto elettrico non dovrebbe essere buttato in un contenitore dei rifiuti domestico normale. Vi preghiamo di assicurarvi che l'unità sia smaltita in una struttura apposita quando questa non sarà più in uso.

IMPORTANTE: Vi preghiamo di leggere tutte le istruzioni attentamente prima dell'uso e di tenerle con voi per il futuro.

Rischio di shock elettrico
Non aprire

Leggete tutte le istruzioni prima dell'uso e tenete queste con voi per il futuro

Se in riparazione, usate solo parti identiche per sostituire quelle danneggiate.

ATTENZIONE

RISCHIO DI SHOCK ELETTRICO, NON APRIRE

CAUTION

RISK OF ELECTRIC SHOCK DO NOT OPEN

IMPORTANTE: leggere attentamente tutte le istruzioni prima dell'uso e conservarle per eventuali consultazioni future.

MAJORITY

WWW.MAJORITY.CO.UK